

# Boletim Pinga-Fogo

**Informativo da Associação dos Servidores da UFMG**

*Edição n° 1.161 - Gestão Unificação Para Continuar Crescendo Com Novas Ideias - 23/01/2013*

Fones: 3439-8100 Visite o site: [www.assufemg.org.br](http://www.assufemg.org.br) - Subsede no Medcenter - Tel: 3224-7519

## Novos desafios

Este é o primeiro jornal Pinga-Fogo do ano de 2013. Não podemos deixar de fazer um breve balanço sobre o ano que passou. Ano marcado por “feridas que não têm cura”, como enfatizou o atual presidente da Assufemg, Márcio Flávio em sua fala, na assembléia geral realizada em novembro, no auditório da Reitoria, e que marcou o inevitável encerramento das atividades do Plano de Saúde Assufemg (PSA).

Por mais de sete anos, numa luta incansável de todos, diretoria, sócios e usuários, a Associação se viu obrigada a cumprir o determinado na sentença de 2005 por decisão em última instância do poder judiciário.

### Responsabilidade e Respeito

Foi com coragem e sabedoria que a diretoria escolheu o atual momento para encerramento do PSA. Mostrando que responsabilidade e respeito ao sócio, prevalecem. Não houve um simples fechamento do Plano de Saúde, mas o encerramento de uma luta árdua para preservação de um Plano, que vinha cumprindo e cumpriu, os desígnios para uma qualidade de vida, com o menor custo de mercado para seus usuários.

Prova disso é que na assembléia geral em que se discutiu o assunto, não foi registrada nenhuma queixa contra o PSA, e sim elogios e manifestações de pesar e tristeza daqueles que não queriam esse final.

Na oportunidade, agradece-



mos a todos que conosco foram fiéis e prometemos que a luta por esta jornada continua. Não descansaremos enquanto não acharmos que conseguimos no mínimo, melhorar esta questão. É com este intuito que pretendemos trabalhar arduamente junto à Unimed e outras operadoras, em busca de um Plano que contemple a situação real de atendimento aos nossos sócios e familiares.

Recheado de lutas e conquistas 2012 foi marcado também pelas comemorações dos 85 anos de fundação da UFMG. Temos a honra de parabenizar os Servidores mais antigos homenageados na solenidade de encerramento das comemorações do aniversário da Universidade, três dos quais, sócios da entidade desde a década de 1990. São profissionais que prestam trabalho e têm suas vidas há décadas ligadas não apenas à UFMG, como também à nossa Associação (ler matéria página 6).

## Cantina Pelego's

fecha para reforma.  
Página 03

---

## Contabilidade Soares e Advogados Associados

Assufemg tem novas  
assessorias Contábil  
e Jurídica.  
Página 3

---

## Novos Convênios

Confira os novos conve-  
niados Assufemg.  
Páginas 04 e 05

---

## XXVIII Rosas de Abril!

Em 2013 realizaremos  
mais uma edição do  
evento. Comemora-  
remos os 39 anos da  
Assufemg. Aguardem  
programação!

## Reestruturação

Registramos também com grande alegria, nesta edição, o início das obras de reforma da Cantina Pelego's. Uma reestruturação do espaço físico, há muito necessitada e esperada, e que prevê melhorias na qualidade do atendimento ao público. E ainda para este ano, com previsão de início da obra em março próximo, a ampliação da Drograria Assufemg (em 25 m2) que certamente, qualificará bastante o atendimento à comunidade universitária, assim como a possibilidade de estoque de produtos (medicamentos e perfumaria), o que permitirá muito, melhorar o preço final ao consumidor.

A diretoria da Assufemg fala também com orgulho de todas as dívidas pagas (372 títulos protestados em cartório), como também da reorganização dos setores de Informática, Administrativo e Financeiro.

Publicamos também neste boletim, os novos convênios firmados pela diretoria de Assistência e Convênios. São novas parceria com vantagens e descontos nas áreas de educação a distância, educação básica e superior, saúde e serviços essenciais. (leia matéria páginas 4 e 5).

Não poderíamos deixar de registrar neste espaço, com tristeza,

que um bando de boateiros, com irresponsabilidade e maledicência tentam lançar um "balão de ensaio" de falência da entidade.

Chamamos de mentirosos àqueles que tentam fazer desse momento, um "balão de ensaio" para denegrir a imagem da atual Diretoria, num instante bem próximo a um processo eleitoral.

Durante todos esses anos trabalhamos sempre em nome de uma causa maior, o associado e a entidade. Iniciamos 2013 com a mesma garra e comprometimento dos anos anteriores, na certeza de que com a colaboração e o apoio de todos, dias melhores virão.

A inspiração vem da Fênix, ave da mitologia grega que, quando morria, entrava em auto-combustão e, passado algum tempo, renascia das próprias cinzas. Sua força a faz transportar em voos longos cargas muito pesadas, sem se amedrontar.

Sua vida longa e o seu dramático renascimento das próprias cinzas transformaram-na em símbolo da imortalidade e do renascimento espiritual. Vida longa para a Assufemg. Feliz Ano Novo para todos. É o que desejamos!

A Diretoria.

---

## Agradecimentos

Montes Claros, 14 de dezembro de 2012.

A Assufemg

Ilmo Sr Márcio Flávio

Através desta, viemos agradecer-lhe e a todos os funcionários do plano de saúde Assufemg, pelo bom atendimento que nos prestou durante esse período em que fomos conveniados, aqui fica os nossos agradecimentos.

Atenciosamente,

Maria Dilma Sarmiento  
Maria das Dores Sarmiento

## Expediente

**Órgão Informativo da Associação dos Servidores da Universidade Federal de Minas Gerais**

**Assufemg Fones: 3439-8100 Fax: 3439-8118 www.assufemg.org.br**

**Subsede no Medcenter**

**Tel: 3224-7519**

Av. Antônio Carlos, 6627 - Cidade Universitária CEP: 31.270.010

Belo Horizonte - MG

Fones: PABX 3439 - 8100 Telefax: 3439 - 8118

**Diretoria Executiva**

Presidente: Márcio Flávio dos Reis

Vice-presidente: Sônia Micussi

Simões

Diretor Administrativo: Luiz Geraldo de Oliveira

Diretora Financeira: Wânia Ferreira Duarte

Diretor Adjunto Financeiro: Odair dos Santos Ferraz

Diretor de Esporte e Lazer:

Antônio Cândido Neto Brasileiro

Diretor Adjunto de Esporte e

Lazer: Roberto Eustáquio Souza

Diretor de Cultura: Heloízio Soares

Diretor Adjunto de Cultura: Odair dos Santos Ferraz

Diretor de Assistência e

Convênios: Hélio Geraldo de Almeida

**Conselho Fiscal**

**Titulares**

Maria Antônia Martins

Marlúcio Ricardo Coelho

Eduardo Ângelo Costa

**Suplentes**

Cláudio Lima de Oliveira

Nívio Laurentino Pereira

Edição: Fátima Sena (Jornalista Reg. Prof. 4.348/MG)

Fotos: Arquivo/Divulgação

Projeto e Editoração Gráfica:

Eliseu Ramos

Periodicidade: Quinzenal

Tiragem: 3.500 exemplares

*Os artigos assinados são de inteira responsabilidade dos seus autores e não correspondem, necessariamente, à opinião do jornal.*



## Assufemg tem nova Assessoria Jurídica

A diretoria da Assufemg “Gestão Unificação para Continuar Crescendo com Novas Ideias” inicia 2013, operando mudanças no sentido de dar continuidade na resolução dos problemas enfrentados pela entidade. Uma delas é a contratação de nova Assessoria Jurídica. Após encerramento de contrato de trabalho com o escritório representado pelos advogados Flávio de Souza e Silva e Arlécio Franco Costa Jr., a Associação optou pela contratação do escritório Advogados Associados.

O objetivo é otimizar e qualificar a solução dos processos jurídicos da entidade. Todas as causas foram estabelecidas e transferidas para a nova assessoria jurídica. Não haverá prejuízo de nenhum processo de

caráter pessoal em andamento. Ficando a critério do associado assistido, caso queira mudar para a nova assessoria, ou então pode permanecer particularmente com os advogados anteriores.

A diretoria da Assufemg agradece pelos bons serviços prestados pela assessoria, que ora se encerra o contrato, e que nos atendeu nos últimos anos, e dá boas vindas aos recém contratados advogados, desejando-lhes sucesso nesta nova parceria. São eles:

Dr. Eduardo José G. Pimentel - OAB/MG nº 139.513

Dr. Idécio Ferreira dos Santos - OAB/MG nº 141.993

Dr. Leonardo Soares da Silva - OAB/MG nº 138.029

Dr. Luiz Gustavo Zschaber Soares - OAB/MG nº 142.045

## Contabilidade Soares, nova Assessoria Contábil da Assufemg

Em virtude dos problemas ocorridos durante o contrato com a *Conass Contabilidade* e com base nos acontecimentos nas assembléias de prestação de contas, a diretoria da Assufemg achou por bem encerrar o contrato com a mesma e buscar outra assessoria contábil. A *Contabilidade Soares* é a nova empresa que irá atender a Assufemg. O objetivo principal desta con-

tratação é que o novo escritório trabalha também diretamente ligado ao terceiro setor. Fundada em 1972, a Soares presta serviços de contabilidade em geral, assim como auditorias, perícias contábeis, consultoria e cálculos trabalhistas. Desta forma, busca-se ampliar o quadro de organização e planejamento financeiro da Assufemg para o ano que se inicia.

## Cantina Pelego's fecha para reforma



Numa parceria Assufemg/Reitoria iniciará ainda nesta 2ª quinzena de janeiro de 2013, a primeira reforma geral da Cantina Pelego's e do Espaço Cultural Francisco de Assis Motta. O tempo previsto de duração da obra é de (06) seis meses. Administrada pela Assufemg e em funcionamento desde a década de 1980 a Cantina Pelego's já passou por outras pequenas reformas, ao longo de sua existência, e essa reforma geral já se fazia urgentemente

necessária para um melhor atendimento ao público.

### Débito em conta - ICB e EBA

A Cantina Pelego's é um tradicional restaurante e ponto de encontro dentro do *campus* da UFMG. Muitos vêm de longe somente para saborear o delicioso feijão da cantina, famoso nos arredores. Em respeito aos associados, e nesse sentido, com intuito de suprir essa demanda durante o período da reforma, a diretoria da Assufemg assinou contrato com os restaurantes do Instituto de Ciências Biológicas - ICB e da Escola de Belas Artes - EBA para os associados, com desconto em folha. Os interessados devem pegar o formulário de autorização para débito em conta, na Assufemg.

**Vem aí o XXVIII  
Rosas de Abril!  
Aguardem!**

## Educação, Saúde e Serviços Essenciais

O novo ano traz novas parcerias firmadas pela diretoria de Assistência e Convênios da Assufemg em Educação, Educação a distância, Saúde e Serviços essenciais visando melhor atendimento aos Associados e dependentes. Para fazer jus aos benefícios, vantagens ou descontos oferecidos por nossos credenciados, é imprescindível a apresentação do documento de identidade e de Associado Assufemg. Para mais informações ligue: 3439-8126 e fale com Rejaine. Conheça um pouco sobre os novos conveniados nesta edição ou visite seus respectivos sites:

### Colégio Arnaldo

O Colégio Arnaldo é uma instituição educacional dos Missionários do Verbo Divino, que centra sua proposta pedagógica nas formações científica, humana e cristã, com o apoio de uma estrutura organizacional integrada e coerente com seus propósitos educacionais e as finalidades da Educação Básica.

Essa estrutura engloba o processo dinâmico de ensino/aprendizagem, que, por sua vez, desenvolve no educando as habilidades cognitivas, psicossociais e operativas.

Dessa forma, o Colégio Arnaldo assume, como princípios norteadores de sua ação:

- a educação entendida como um processo de descoberta, realização e valorização das potencialidades do ser humano, para um crescimento harmonioso e global;
- a visão dinâmica e ampla do processo ensino/aprendizagem, integrando não só as diversas áreas do conhecimento entre si, mas, também, esse conhecimento à vida e à cidadania;
- a prática pedagógica, participativa e cooperativa, aberta à manifestação e desenvolvimento das várias aptidões humanas, utilizando-as na preparação para a vida participativa e crítica na sociedade contemporânea;
- o processo de avaliação comprometido, a um só tempo, com a verificação do rendimento intelectual, com o crescimento integral do aluno e com a qualidade de ensino ministrado pelo professor, visando sempre ao aprimoramento da prática pedagógica;
- a integração efetiva da família no processo educativo do Colégio, vista como recurso de enriquecimento e consolidação das condições de socialização vividas pelo aluno;
- a formação humana e cristã fundamentada na reflexão espiritual e na prática evangélica.

Esses compromissos têm como meta a formação integral do aluno, sujeito da construção de sua autonomia e cidadania, para uma atuação crítica e efetiva na realidade.

Este convênio tem como objetivo conceder des-

conto no valor das parcelas correspondentes a cada semestralidade dos Cursos de Graduação da Faculdade e a cada anuidade do Colégio, para alunos associados/ dependentes Assufemg - [www.colegioarnaldo.com.br](http://www.colegioarnaldo.com.br)

**Unidades:** Anchieta - Rua Vitória Marçola, 360

Funcionários - Praça João Pessoa, 200

Tels: 3524-5000/3524-5002/0800-606-3535

### Faculdade Arnaldo

*Referência em Administração e Direito*

A Faculdade Arnaldo Janssen foi criada em 2001 pela Congregação do Verbo Divino. E já nasceu com a força de uma congregação internacional que atua em 67 países, nos cinco continentes. Os valores, a qualidade e a competência para atuar na área educacional foram herdados de uma instituição centenária que, não por acaso, é merecedora do sucesso de seus alunos no mercado de trabalho.

Os cursos de Administração e Direito oferecidos pela Faculdade Arnaldo Janssen propiciam uma sólida formação humanística, unindo a sabedoria e a tradição no ensino às exigências do mercado moderno. Mesmo com poucos anos de atuação, a Faculdade Arnaldo Janssen já se tornou referência no ensino superior. O corpo docente da Faculdade Arnaldo é formado por mestres e doutores de reconhecida competência acadêmica e ampla experiência profissional no mercado.



A Faculdade Arnaldo funciona no mesmo prédio do Colégio Arnaldo, no bairro Funcionários, e já é referência em Administração e Direito.

# Cesumar - Educação a distância

Em benefício aos associados, a Assufemg firmou convênio com o Centro Universitário Cesumar, garantindo desconto exclusivo de 10% nas mensalidades mais 5% de pontualidade nos cursos de Graduação e Pós-Graduação modalidade a distância. O Cesumar atua na educação superior há mais de 20 anos e é reconhecida instituição de ensino particular do Paraná e está entre as melhores do país, segundo avaliações do MEC.

*Entenda melhor a metodologia EAD CESUMAR:*

**Material didático incluso:** o aluno recebe um livro para cada disciplina, materiais extras, aulas conceituais e de estudo de caso para download.

**Aula uma vez por semana:** a aula ao vivo pode ser assistida no polo presencial, ou pela internet, onde o aluno pode interagir com o professor.

**Estudo das disciplinas:** as disciplinas que compõem o curso são estudadas individualmente, ou seja, você estuda uma matéria por vez.

**Flexibilidade de horário:** se o aluno não puder assistir à aula em tempo real, esta fica armazenada no AVA (Ambiente Virtual de Aprendizagem), onde poderá assisti-la quantas vezes quiser, em horários e locais flexíveis. Rua Areado, 230, Carlos Prates. Tel: (31) 3063-3211. [www.ead.cesumar.br](http://www.ead.cesumar.br)

## Eficácia Farmácia de Manipulação

Este convênio visa a prestação de atendimento de venda de produtos farmacêuticos manipulados aos associados e dependentes da Assufemg através de desconto em folha e com desconto de 5% (cinco por cento), nos produtos Eficácia. [www.farmaciaeeficacia.com.br](http://www.farmaciaeeficacia.com.br).

No website da Eficácia o cliente pode fazer orçamentos on-line, verificar convênios e demais informações sobre a história da empresa, missão, valores e serviços oferecidos. **Televendas:** (31)3213-7999

### Unidades:

**Funcionários:** Av. Brasil, 1.547

**Santo Agostinho:** Av. Álvares Cabral, 1800

**Centro:** Rua Curitiba, 865

**Santa Inês:** Rua Vicente Risola, 1.519

**Santa Efigênia:** Av. Bernardo Monteiro, 921

**Edorado:** Rua Jequitibás, 329 (atrás do metrô)

**Serra:** Av. Contorno, 4747 - Ed. Life Center - 1º piso.

A Eficácia Farmácia de Manipulação atua na

manipulação de medicamentos alopáticos, fitoterápicos, dermatológicos, ortomoleculares, homeopáticos e odontológicos seguindo todas as normas de operações farmacotécnicas.

As matérias primas são inspecionadas pela AN-VISA (Agência Nacional de Vigilância Sanitária), pelo laboratório da Universidade Newton Paiva, UFMG e pelo laboratório de controle de qualidade próprio da empresa que é gerenciado por farmacêuticas pós graduadas na área de Qualidade Total e que têm função exclusiva de analisar, controlar e garantir a qualidade dos medicamentos manipulados.

Toda manipulação magistral preparada é personalizada e aviada mediante a uma prescrição de um profissional habilitado da área da saúde que estabeleça na receita os detalhes de sua composição, forma farmacêutica, posologia, envase, rotulagem e conservação das preparações. Serviços: teleatendimento, captação de receita e entrega em domicílio.

## Funerária Santa Casa

Pioneiramente criada em 1900, a maior funerária de Belo Horizonte consolidou-se como uma instituição tradicional na história da cidade, oferecendo serviços realizados com ética e responsabilidade. Dispondo de infraestrutura completa-recepção, sala de urnas, sala de ornamentação, sala de tanatopraxia, velórios, flora, estacionamento para clientes, garagem para frota, necrotério e câmara fria - a Funerária Santa Casa BH conta com profissionais especializados para garantir excelência no atendimento.

Este convênio permite a Santa Casa, por intermédio do seu serviço funerário, providenciar o sepultamento dos associados Assufemg e dependentes (cônjuges ou equiparados, filhos e pais) e agregados. Serão concedidos descontos sobre a tabela de preços de

serviços e produtos, assim como, prestados os serviços funerários através de pessoal especializado, 24h (vinte e quatro horas por dia, ininterruptas, em seu endereço: Av. Bernardo Monteiro, 367 - Santa Efigênia - Belo Horizonte. Telefone: 3213.4001

**Descontos:** 15% (quinze por cento) de desconto sobre o valor integral para pagamento à vista;

- 10% (dez por cento) de desconto sobre o valor integral para pagamento em até (trinta) dias, contados da execução dos serviços contratados.

- 5% (cinco por cento) de desconto sobre o valor integral para pagamento em 03 (três) parcelas mensais e sucessivas, sendo a primeira parcela à vista, a segunda em trinta dias e a terceira em sessenta dias, contados da execução dos serviços contratados.

## A Falsa Liberdade Existencial

Não ocultemos a dificuldade: o domínio que se nos depara é imenso. Vamos ver o homem, da sua razão cotidiana aos seus instintos profundos, das suas atividades banais às constelações poderosas fulgurando no inconsciente coletivo. Estes territórios humanos são os que a psicanálise explora. Todo o paciente os atravessa, pelo menos em grande parte, no curso do seu trabalho psicológico. Principia pelos sintomas conscientes, pelas suas ações de cada dia. Depois, começa a descer a escada das profundidades, descobrindo pouco a pouco um mundo de que não fazia a menor idéia. Mas como enxugamos tudo isto? Como condensar, em poucas dezenas de páginas, todo o ser humano, com as suas possibilidades, as suas impossibilidades, os seus horizontes e os seus limites? Como passar do consciente às camadas fantásticas do inconsciente, com as suas neuroses, e também com as grandezas assombrosas do inconsciente profundo?

O psiquê está em constante comunicação, lança mensagens por via da neurose, emite ordens e contraordens. Do inconsciente profundo ascendem a catexia que vão beneficiar o Ego consciente, a menos que sejam bloqueadas ou desviadas no percurso. Uma gigantesca rede, como vemos! E isto de dia e de noite, durante a vida inteira...

Mas nestas construções quantas complicações, desvios, desvios de conduta, labirintos, por quês, faltas de luz, portas fechadas, medos, angústias! Quantos complexos, inibições, inibições intelectuais, compulsão por comida e compras, recalcamientos, limitações, infantilismos, bloqueios, fobias, depressão, humor oscilante.....

E questionamos de onde este universo de crise existenciais nasceram?

Inicialmente do Ego é a nossa personalidade própria. É ele que nos permite a espontaneidade autêntica (e sabe-se quanto é difícil dizer se uma ação é autêntica ou não...). O nosso Ego não é o Ego do nosso vizinho. O Ego é o que permite tomar consciência de si mesmo e do mundo interior. Sem o seu Ego, o homem não seria mais que uma máquina maravilhosa mas inconsciente.

Porém, o Super-Ego, no decurso da análise. Decerto que o problema é vasto do ponto de vista da doença, mas o é igualmente do ponto de vista da liberdade interior e da moral individual. O Super-Ego vê tudo com lentes de aumento. Assemelha-se a uma perigosa tenaz (invisível!) que prendesse solidamente um objeto (o Ego), e que imaginasse ser o próprio objeto.

Os seres humanos vivem segundo o seu Super-Ego (inconsciente) em vez de viverem segundo o seu Ego (consciente). Mas eles ignoram-no. O Super-Ego dirige-lhes as ações; quer se trate da compra de uma gravata, do casamento ou da escolha de uma companheira,

do exercício da profissão, dos princípios, da educação dos filhos, da maneira de praticar a religião, de exercer um ofício, de moral, etc.

Mas o Super-Ego produz igualmente uma tensão, uma culpabilidade, uma angústia e uma rigidez interiores que culminam muitas vezes na neurose, cujos sintomas podem ser tanto físicos como psíquicos.

### Alguns exemplos cotidianos:

Escolhi estes exemplos porque revelam o caráter de obrigação (sob pena de castigo) que procede de um Super-Ego inconsciente (aliado aos sentimentos de culpa).

**1** - Sinto-me angustiada se não me mato a trabalhar. Tenho a impressão de nunca fazer bastante pelos outros. Sinto-me culpada se me entrego ao repouso.

**2** - Se não faço o serviço de casa de manhã até à noite, sinto-me culpada perante o meu marido. E, contudo, ele é uma jóia de homem. É como se eu estivesse condenada a não parar um momento.

**3** - Se não consigo fazer logo à primeira o trabalho que me pedem, sinto-me angustiado, incapaz, inútil, estúpido. Ganho então a impressão de que vão logo pôr de parte.

**4** - Tenho um carro, os meus meios permitem-me esse luxo. Mas quando vejo os peões na rua, sinto-me culpado de ter um carro. É como se não tivesse esse direito.

**5** - Nunca ousou dizer não. Se o faço, uso uma série de rodeios. Dir-se-ia que temo expor as minhas decisões.

**6** - Parece-me sempre que alguém me vigia, ou então é como se alguma coisa em mim vigiasse os meus atos... Ora, eu sou livre, celibatário, rico, e esta sensação de ser perseguido por alguma coisa envenena-me a vida...

Nestas declarações, vemos o Super-Ego em plena atividade. Nota-se que, em cada caso, a pessoa se sente obrigada a alguma coisa: obrigada a sentir-se culpada, obrigada a ter êxito, obrigada a falhar, obrigada a ser altruísta e honesta, etc. Este caráter de obrigação exagerada provém do Super-Ego; creio que isto é agora suficientemente claro.

Quem é o responsável? Ninguém. Os maus educadores são o que as circunstâncias fizeram deles. Também eles têm o seu Super-Ego e as suas neuroses que querem então que eles transmitam senão a angústia, o medo, a falta de amor ou um falso amor? Por aqui se vê a imensa importância da clínica psicanalítica ...

Janise Pedra - Psicanalista clínica

Coordenadora do Instituto Psicanalítico Summus/conveniêdo Assufemg.

# Servidores são homenageados

Assufemg parabeniza servidores mais antigos homenageados na solenidade de encerramento das Comemorações dos 85 anos da UFMG. Três deles, associados Assufemg.

Encerrou-se no dia 14 de dezembro de 2012 as comemorações pelos 85 anos de fundação da UFMG, no auditório da Reitoria, Campus Pampulha. A solenidade foi marcada, entre outras atividades, pelo descerramento do busto do fundador, Mendes Pimentel, e entrega de placa em reconhecimento ao trabalho de quatro servidores há mais tempo em atividade.

Na oportunidade a diretoria

profissionalismo, assim como pela dedicação ao trabalho, numa construção institucional e histórica. Dos quatro servidores homenageados três deles são Associados Assufemg desde a década de 1990. São eles: Olivier José Dias, Maria Norma Melo e Eliedir Marcelina S. Simões.

"É grande honra para a diretoria tê-los como parceiros também na nossa Associação", reconhece o presidente da Assufemg, Márcio

Flávio dos Reis. São pessoas que há décadas prestam trabalho e têm suas vidas ligadas à UFMG, lembra. "Eles colaboraram na construção da história da Universidade que completou em 2012, 85 anos. Merecem parabéns e essa grandiosa homenagem" finaliza.

associado homenageado, ingressou na UFMG em 1963 e foi efetivado em janeiro de 1964. São 48 anos efetivos na Universidade. Lotado na Faculdade de Medicina, trabalhou por 20 anos como ascensorista do Departamento de Medicina Preventiva e Social, onde continua até hoje, como secretário de graduação.

"Fiquei muito satisfeito em ser homenageado. É sempre bom ser lembrado por um trabalho em prol da Universidade" comenta Dias, que embora já tenha tempo de dedicação suficiente, nem pensa em aposentadoria. Sócio da Assufemg desde 1998, para ele a entidade já fez bastante pelas necessidades dos trabalhadores. "Inclusive pelas causas trabalhistas" relembra.

## "Maior representatividade"

"Fiquei muito feliz com a homenagem, A UFMG é minha casa, são 43 anos de trabalho, uma vida inteira" confessa a técnica em Assuntos Educacionais Eliedir Marcelina dos Santos Simões. Atual Secretária geral e superintendente administrativa da Escola de Ciência da Informação (ECI), ingressou na Universidade em 1969, como auxiliar de biblioteca. Formou-se em 1975 em Filosofia e especializou-se em gestão universitária. Pretende se aposentar em 2014.

"Tenho uma história também com a Assufemg, fui uma das fundadoras. A Assufemg foi muito importante na minha trajetória profissional", revela Eliedir, para quem a Associação ajudou muito na luta dos servidores no sentido de conquistar mais espaço dentro da comunidade universitária. "Na representatividade juntos aos órgãos, nas eleições. A entidade é muito importante na vida dos funcionários, sempre conseguiu muita união em relação aos movimentos", avalia.



Da esquerda para a direita: Clélio Campolina, Ronaldo de Noronha, Norma Melo, Eliedir Simões, Olivier Dias e Rocksane Norton.

da Assufemg parabeniza aos colegas de trabalho, três dos quais Associados Assufemg: os professores Ronaldo de Noronha e Maria Norma Melo, respectivamente dos departamentos de Sociologia da Fafich e de Parasitologia do Instituto de Ciências Biológicas; e dos técnicos em educação Eliedir Marcelina dos Santos Simões, da Escola de Ciência da Informação (ECI), e Olivier José Dias, do Departamento de Medicina Preventiva e Social da Faculdade de Medicina.

## Grande Honra

A atual diretoria da Associação dos Servidores da UFMG - Assufemg "Gestão Unificação para Continuar Crescendo com Novas Ideias" sente orgulho de fazer parte da trajetória destes funcionários que foram lembrados não apenas pelo

## "Assistência médica"

Associada Assufemg desde abril de 1999 a professora Maria Norma Melo começou a dar aulas na Universidade em 1967 e é uma das homenageadas. Graduada em Farmácia Química pela UFMG em 1965, com especialização em engenharia sanitária, a servidora irá se aposentar compulsoriamente em 2013, quando completará 70 anos de idade. "Estou muito orgulhosa de receber essa homenagem junto com os 85 anos da UFMG. Sairei muito triste" confessa a professora. "Foi muito importante o apoio que recebi da Assufemg nesses anos. Principalmente nos convênios médicos. A Associação sempre fez muito pelos funcionários e professores" constata.

## "Causas trabalhistas"

Olivier José Dias, outro servidor

## Mundo sem Fim

### I - O Jogo



Mais de 200 anos depois dos eventos ocorridos em *Os Pilares da Terra*, em uma época em que falta de lei é que governava a Inglaterra, a Rainha Isabella derrota e aprisiona seu marido Rei Eduardo II, coroando seu jovem filho Eduardo III, mas

na realidade mantendo o poder para si mesma e seu amante Lorde Mortimer. No entanto, um misterioso cavaleiro perseguido por dois soldados inimigos leva uma flechada em seu braço, próximo a cidade de Kingsbridge e se esconde na floresta, guardando um segredo que pode mudar tudo. Nesta nova aventura, uma jovem mulher, Caris, e suas revolucionárias idéias vão inspirar Kingsbridge a enfrentar as mais poderosas forças de seu tempo, a Igreja e a Coroa, lutando mais uma vez para salvar a cidade da ruína.

## Madagascar 3

### Os Procurados

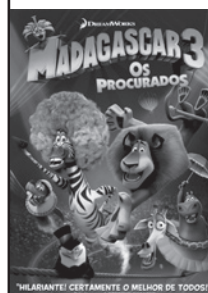

Seus personagens favoritos estão de volta, em sua mais hilariante aventura! Alex, Marty, Melman e Glória estão em fuga pela Europa, nesta louca, divertida e alucinada aventura cômica que a crítica está considerando “charmosa e muito engraçada!”

(Bill Zuecker, Chicago Sun-Times). Com o exibido Rei Julein e os atirados Pinguins, a turma toda entra no circo para escapar da Capitã Dubois, da fiscalização animal. Com muita ação e novos personagens, é uma louca diversão que todos vão adorar. Prepare-se para gargalhar!

## 24/01 - Dia Nacional dos Aposentados Homenagem Assufemg

"e começo aqui e meço aqui este começo e recomeço e remeço e arremesso e aqui me meço quando se vive sob a espécie da viagem o que importa não é a viagem mas o começo da por isso meço por isso começo escrever mil páginas escrever milumapáginas"

*Haroldo de Campos (1929-2003) poeta brasileiro, em Galáxias, do livro Xadrez de Estrelas (Editora Perspectiva)*

## Novos Associados

- ☺ André Maurício Sanabio Freesz
- ☺ Maria da Conceição Basílio da Silva
- ☺ Emir Geraldo Moreira
- ☺ Airton Pedro da Silva
- ☺ Rita Jovelina Leite
- ☺ Laura Antônia Silva da Cunha
- ☺ Maria Aparecida Vieira Duarte
- ☺ Gema Ferreira dos Santos

## Óbitos

*É com grande pesar que publicamos abaixo os nomes dos colegas associados que se desligaram da Assufemg nos meses de novembro e dezembro de 2012, por motivo de óbito. A diretoria e funcionários da Assufemg se solidarizam com amigos e familiares.*

- † Márcia Bernadete Rodrigues Vieira
- † Conceição de Castro R. de Oliveira.
- † Elzi de Oliveira Fantine
- † José Inocência de Silva
- † Vicente de Paulo Costa Val
- † Newton Viana Filho



### Campanha de Filiação 2013!

**Junte-se a Nós! Associe-se.**

Assufemg - 38 anos de atividades Assistenciais, Culturais e Esportivas. Uma Entidade a Serviço dos seus Sócios - "Gestão Unificação para Continuar Crescendo com Novas Ideias"